



Artículo Aceptado para su pre-publicación / Article Accepted for pre-publication

Título / Title:

Parálisis del nervio abducens asociada a punción dural y a compresión neurovascular / Abducens nerve palsy associated with dural puncture and neurovascular compression

Autores / Authors:

MARIA BEATRIZ PERDOMO PERDOMO, SAMUEL HERNÁNDEZ GONZÁLEZ, VICENTE MARTÍN GARCÍA, ELIZABETH MARÍA CARRILLO GONZÁLEZ, ELENA ESPINOSA DOMÍNGUEZ

DOI: [10.20986/resed.2019.3722/2018](https://doi.org/10.20986/resed.2019.3722/2018)

Instrucciones de citación para el artículo / Citation instructions for the article:

PERDOMO PERDOMO MARIA BEATRIZ, HERNÁNDEZ GONZÁLEZ SAMUEL, MARTÍN GARCÍA VICENTE, CARRILLO GONZÁLEZ ELIZABETH MARÍA, ESPINOSA DOMÍNGUEZ ELENA. Parálisis del nervio abducens asociada a punción dural y a compresión neurovascular / Abducens nerve palsy associated with dural puncture and neurovascular compression. Rev. Soc. Esp. Dolor. 2019. doi: 10.20986/resed.2019.3722/2018.

Este es un archivo PDF de un manuscrito inédito que ha sido aceptado para su publicación en la Revista de la Sociedad Española del Dolor. Como un servicio a nuestros clientes estamos proporcionando esta primera versión del manuscrito en estado de pre-publicación. El manuscrito será sometido a la corrección de estilo final, composición y revisión de la prueba resultante antes de que se publique en su forma final. Tenga en cuenta que durante el proceso de producción se pueden dar errores lo que podría afectar el contenido final. El copyright y todos los derechos legales que se aplican al artículo pertenecen a la Revista de la Sociedad Española de Dolor.

PARÁLISIS DEL NERVIJO ABDUCENS, ASOCIADA A PUNCIÓN DURAL Y A COMPRESIÓN NEUROVASCULAR

ABDUCENS NERVE PALSÝ, ASSOCIATED WITH DURAL PUNCTURE AND NEUROVASCULAR COMPRESSION

M. B. Perdomo Perdomo¹, S. Hernández González¹, V. Martín García², E. M. Carrillo González¹ y E. Espinosa Domínguez¹

¹Servicio de Anestesiología y Reanimación. Hospital Universitario Nuestra Señora de Candelaria. Santa Cruz de Tenerife, España. ²Servicio de Radiología. Hospital Universitario Nuestra Señora de Candelaria. Santa Cruz de Tenerife, España.

CORRESPONDENCIA:

María Beatriz Perdomo Perdomo

mbperper@gmail.com

Recibido: 28-12-2018.

Aceptado: 03-04-2019.

Sr. Director,

La espondilitis anquilosante (EA) es una espondiloartropatía autoinmune seronegativa que afecta principalmente a la columna, causando su fusión y rigidez, y a la articulación sacroilíaca (1). Puede estar asociada a colitis ulcerosa, enfermedad de Crohn, psoriasis y síndrome de Reiter (1). Es más prevalente en varones con un pico de edad a los 20-30 años (1).

La cefalea postpunción dural (CPPD) se puede producir tanto por una punción lumbar (anestésica o diagnóstica) (2) como por una punción dural accidental (PDA) durante una epidural (3). La hipótesis fisiopatológica más aceptada de la CPPD es que la pérdida de líquido cefalorraquídeo (LCR) a través del defecto dural, produce una hipotensión intracraneal, lo que causa un desplazamiento caudal del cerebro y tracción

de pares craneales (2)(3). Por su disposición anatómica el par craneal (PC) más susceptible de ser dañado es el VI PC (3). El riesgo de desarrollar una parálisis del VI PC parece ser bajo en los diferentes estudios, pues es difícil estimar la incidencia actual, dado que la mayoría son casos individuales o series de casos, variando entre 1:500 a 1:5800 (3). Sin embargo, esta incidencia podría estar infraestimada debido a la pérdida del seguimiento de estos pacientes (3). En el 80% de los casos es unilateral (4). Se presenta típicamente entre el 4.º y el 10.º día tras la PDA, aunque se puede presentar hasta la 3.ª semana tras el procedimiento (4). La diplopía puede persistir de semanas a meses, recuperándose el 89% en 8 meses (4). Aquellas parálisis que duren más de 8 meses pueden ser permanentes (4).

La parálisis del VI par también ha sido asociada a la compresión neurovascular (5-9). Aunque la parálisis recurrente del VI PC es frecuente en niños, rara vez ocurre en adultos (5)(6). La compresión neurovascular puede causar un daño reversible del VI PC en adultos (5).

CASO CLÍNICO

Paciente varón de 59 años con antecedentes personales de EA y enfermedad de Crohn, programado para la realización de laparotomía y resección ileal por estenosis, con indicación de anestesia combinada general y epidural, esta última para control analgésico postoperatorio. Su tratamiento habitual era: Infliximab, Mesalazina, Pantoprazol, Calcio, Cianocobalamina, Hierro, Ácido fólico, Prednisona y Azatioprina.

Se informa al paciente de los riesgos y beneficios de la técnica epidural, en su caso, y se le da el consentimiento informado. Tras la preparación de la piel con antiséptico y la inyección de Lidocaína 5 ml en el subcutáneo, se localiza el espacio epidural, se hacen tres intentos, con la técnica de pérdida de resistencia con aire, a nivel de L2-L3 con una aguja Tuohy 17G y se observa salida de LCR, retirándose la aguja inmediatamente. Posteriormente, se coloca catéter epidural a nivel L1-L2, siendo el test aspirativo de LCR y sangre, y la dosis test con bupivacaína 0,25% con adrenalina, negativas. Para la anestesia general se precisa de fibrobroncoscopio flexible, por vía aérea difícil conocida. Para la inducción se utiliza Fentanilo 200 µg, Propofol 150 mg y rocuronio 50

mg. El mantenimiento se hizo con sevoflurane con 1 concentración alveolar mínima, con electroencefalografía procesada. La perfusión epidural se comenzó durante la intervención con bupivacaína a 0,1% y fentanilo $5 \mu\text{g}/\text{mL}^{-1}$ a $6 \text{ ml}/\text{hr}^{-1}$. La intervención transcurre sin incidencias. En la sala de recuperación no se objetiva bloqueo motor y sí un adecuado control analgésico. Por buena evolución, es dado de alta de la unidad a la planta de hospitalización con la misma perfusión epidural.

El paciente es seguido en la planta de hospitalización por la Unidad de Dolor Agudo (UDA), retirándose el catéter epidural a las 48 horas sin incidencias. A las 24 horas de la retirada del catéter, el paciente refiere cuadro de cefalea bifronto-parieto-occipital compresiva con predominio en bipedestación y mejoría en decúbito, no impidiéndole la sedestación ni la deambulaci3n, compatible con CPPD leve. Se maneja de forma conservadora con hidrataci3n, cafeína y un primer escal3n analgésico. Es dado de alta hospitalaria al 4.º día postoperatorio, con seguimiento telef3nico por la UDA. En el seguimiento telef3nico, la cefalea remite al 7.º día, pero al 9.º día postoperatorio aparece clínica repentina de diplopía, no acompañado de náuseas, v3mitos, fiebre ni otros sntomas. Es dirigido al servicio de urgencias, donde es valorado por el servicio de oftalmología y neurología, y lo único que destaca en la exploraci3n ffsica es una paresia del m3sculo recto externo del ojo derecho secundaria a la afectaci3n del VI PC derecho, siendo el resto de la exploraci3n normal. La analítica (hemograma, coagulaci3n y bioquímica), electrocardiograma, radiografía de t3rax y TAC cerebral, fueron normales. Se solicita resonancia magnética (RM) craneal de modo preferente, dada la normalidad del TAC.

Se plantea la realizaci3n de un parche hemático epidural (PHE) como tratamiento de la parálisis del VI PC, se valoran riesgos/beneficios del paciente, y, dado que habían transcurrido más de 24h de la aparici3n de la diplopía, se decide tratamiento conservador, con oclusi3n ocular del ojo afecto y complejos vitamínicos de los grupos B y C.

Se hace RM a los 10 días de la aparici3n de la diplopía objetivando un discreto agrandamiento, elongaci3n y desplazamiento lateral derecho de la arteria basilar, con probable compromiso de espacio en la emergencia de la porci3n cisternal del VI par derecho (Figuras 1 y 2).

Se continúa con el manejo conservador hasta que su evolución fue favorable, recuperándose por completo a los 4 meses. Actualmente está en seguimiento por el servicio de neurología.

DISCUSIÓN

La EA presenta particularidades en su manejo anestésico debido a la potencial vía aérea difícil, complicaciones cardiovasculares y respiratorias, y la medicación utilizada para reducir el dolor y el control de la enfermedad (1). A esto se le suma que la anestesia espinal y la epidural son técnicamente difíciles, aumentando el riesgo de complicaciones (1). La colocación de un catéter epidural es más difícil, y está asociada con mayor riesgo de hematoma epidural (1). En nuestro caso, a pesar de las dificultades técnicas, se decide la colocación del catéter epidural para lograr un mejor control analgésico. El control del dolor efectivo es muy importante después de una cirugía abdominal mayor, para promover una adecuada recuperación (10). Múltiples estudios han demostrado que la analgesia epidural reduce las complicaciones cardíacas y pulmonares en el postoperatorio de pacientes de alto riesgo (10).

Una vez aparece la clínica de CPPD, al paciente se le aplica el protocolo de manejo de CPPD de nuestro hospital, en el que la CPPD de intensidad leve se trata de forma conservadora y seguimiento telefónico, tras el alta hospitalaria. Como gran ventaja este protocolo hace que sigamos a todos los pacientes con PDA constatada o con sospecha de CPPD, desde el inicio del cuadro y contactemos con los servicios responsables para su atención.

Cuando se diagnostica la parálisis del VI PC, se plantea la realización de un PHE, valorándose los riesgos y beneficios. Se decide no realizar dado que ya no existía clínica de CPPD, lo que podría implicar que ya no hubiese hipotensión licuoral en ese momento, y que si persistía la clínica de parálisis del VI PC debía ser por daño neural ya instaurado, y no recuperable por la realización del PHE (4). Aunque el PHE proporciona un alivio parcial o total de la CPPD en el 61 a 95% de los casos, no es probable que revierta la parálisis del VI PC debido a que se ha producido una desmielinización del nervio (3). En nuestro caso, además, habían pasado más de 24 horas desde la aparición

de la parálisis, siendo el periodo más beneficioso para revertir la diplopia, la realización del PHE en las primeras 24 horas (3)(11). Hay múltiples casos en la literatura que muestran la no respuesta del PHE, en la parálisis del VI PC, si se hace más allá de las 24 horas del inicio de la diplopía (11). A esto se suma un paciente con dificultades técnicas para la realización del PHE, por la EA, en el que se podría producir una mayor yatrogenia.

La parálisis del VI PC asociada a CPPD es un diagnóstico por exclusión que requiere la consideración de otras anomalías neurológicas y oftalmológicas (3). Si la parálisis del VI PC ocurre dentro de las 3 primeras semanas tras la PDA y es precedida de una CPPD, es probablemente consecuencia de la PDA (4). La imagen de la RM puede revelar signos de hipotensión intracraneal, incluyendo engrosamiento meníngeo, colecciones de líquido subdurales y desplazamiento cerebral caudal (11). Estos hallazgos son debidos a la hipotensión intracraneal, sin embargo, no son específicos de la parálisis del VI PC (11). En nuestro caso, la RM no aportaba ninguno de estos signos, pero lo que sí reveló fueron datos de probable compromiso de espacio de una estructura neurológica (emergencia del VI PC derecho) por una estructura vascular (arteria basilar en nuestro caso), planteando el diagnóstico diferencial con un síndrome de compresión neurovascular. El síndrome de compresión neurovascular es definido como el contacto directo con irritación mecánica de los PC por vasos sanguíneos (7). Varios autores han comunicado casos de parálisis unilateral del VI PC, asociada con el contacto neurovascular entre el VI PC y la arteria vertebral o basilar en la RM (6).

Valorando la secuencia temporal de los hechos, lo más probable es que el daño fuese desencadenado por el cuadro de hipotensión de LCR. Cuando los resultados de la RM aparecen normales, una vez que se ha resuelto la hipotensión intracraneal, el daño isquémico del nervio puede perdurar como secuela (4). La isquemia neural puede producir una desmielinización y una interrupción axonal (4). Esto puede justificar la ausencia de otros signos de hipotensión licuoral en la RM de nuestro caso. Posiblemente, la variante anatómica vascular de este paciente, lo haya predispuesto a una mayor vulnerabilidad del VI PC. La tracción y elongación del nervio lo llevó a un periodo de isquemia, convirtiendo a la hipotensión de LCR en el posible

desencadenante de la parálisis del VI PC. Este paciente está en seguimiento actual por el servicio de neurología, ya que la compresión neurovascular podría producir una parálisis del VI PC recurrente (6) y precisar, en un futuro, de una descompresión vascular (8).

CONFLICTO DE INTERESES

Los autores declaran no tener ningún conflicto de intereses.

FUENTES DE FINANCIACIÓN

El presente artículo no ha recibido ninguna beca específica de agencias de los sectores público, comercial, o sin ánimo de lucro.

BIBLIOGRAFÍA

1. Woodward LJ, Kam PC. Ankylosing spondylitis: recent developments and anaesthetic implications. *Anaesthesia* 2009;64(5):540-8.
2. González-Martínez F, de León-Belmar J, Navarro-Gutiérrez S, Herráiz-de Castro C, Montero-López L, Liaño-Martínez H. Lowered incidence of post-lumbar puncture headache following the application of the second edition of the international headache society. *Rev Neurol.* 2005;41(10):582-6.
3. Hofer JE, Scavone BM. Cranial Nerve VI Palsy after Dural-Arachnoid Puncture. *Anesth Analg.* 2015;120(3):644-6.
4. Nishio I, Williams BA, Williams JP. Diplopia: a complication of dural puncture. *Anesthesiology* 2004;100(1): 58-64.
5. Nakamagoe K, Mamada N, Shiigai M, Shimizu K, Koganezawa T, Tamaoka A. Recurrent Isolated Abducens Nerve Paresis Associated with Persistent Trigeminal Artery Variant. *Intern Med.* 2012;51(16):2213-6.
6. Kato H, Nakajima M, Ohnaka Y, Ishihara K, Kawamura M. Recurrent abducens nerve palsy associated with neurovascular compression. *J Neurol Sci.*

2010;295(1-2):135-6.

7. Haller S, Etienne L, Kövari E, Varoquaux AD, Urbach H, Becker M. Imaging of Neurovascular Compression Syndromes: Trigeminal Neuralgia, Hemifacial Spasm, Vestibular Paroxysmia, and Glossopharyngeal Neuralgia. *AJNR Am J Neuroradiol.* 2016;37(8):1384-92.
8. De Ridder D, Menovsky T. Neurovascular compression of the abducent nerve causing abducent palsy treated by microvascular decompression. *J Neurosurg* 2007;107(6):1231-4.
9. Olivares J, Alonso-Verdegay G. Persistent trigeminal artery and isolated sixth cranial nerve. *Rev Neurol.* 2007;1-15;44(11):685-6.
10. Anipindi S, Ibrahim N. Epidural Haematoma Causing Paraplegia in a Patient with Ankylosing Spondylitis: A Case Report. *Anesth Pain Med.* 2017;7(2):e43873.
11. Bécharde P, Perron G, Larochelle D, Lacroix M, Labourdette A, Dolbec P. Case report: Epidural blood patch in the treatment of abducens palsy after a dural puncture. *Can J Anesth.* 2007;54(2):146-50.

Figura 1. Secuencia axial con corte realizado a nivel de la protuberancia, a nivel de los colículos faciales (puntas de flecha negros), referencia para la emergencia de la porción cisternal del VI par.

Se aprecia elongación y desplazamiento a la derecha de la arteria basilar (flecha blanca) con probable compromiso de espacio.

Se evidencian artefactos de flujo del LCR (estrella).

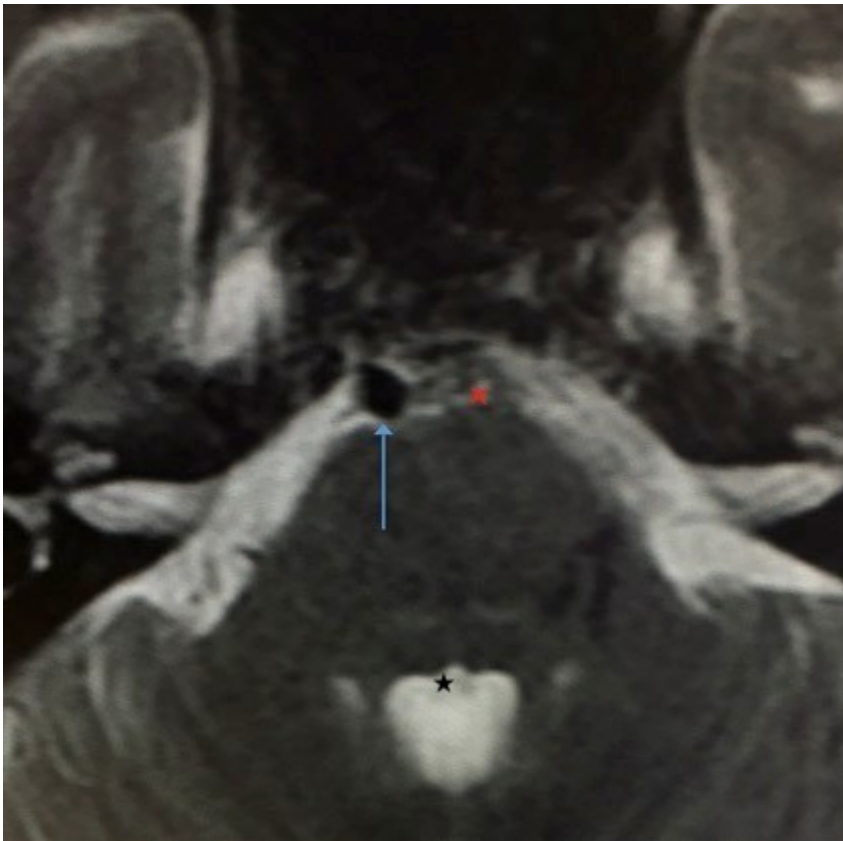

Figura 2. Corte de referencia con arteria basilar de calibre y posición normal.

